LIXIL

取扱説明書

トランス電源ユニット

20/35/70/105W 屋外用

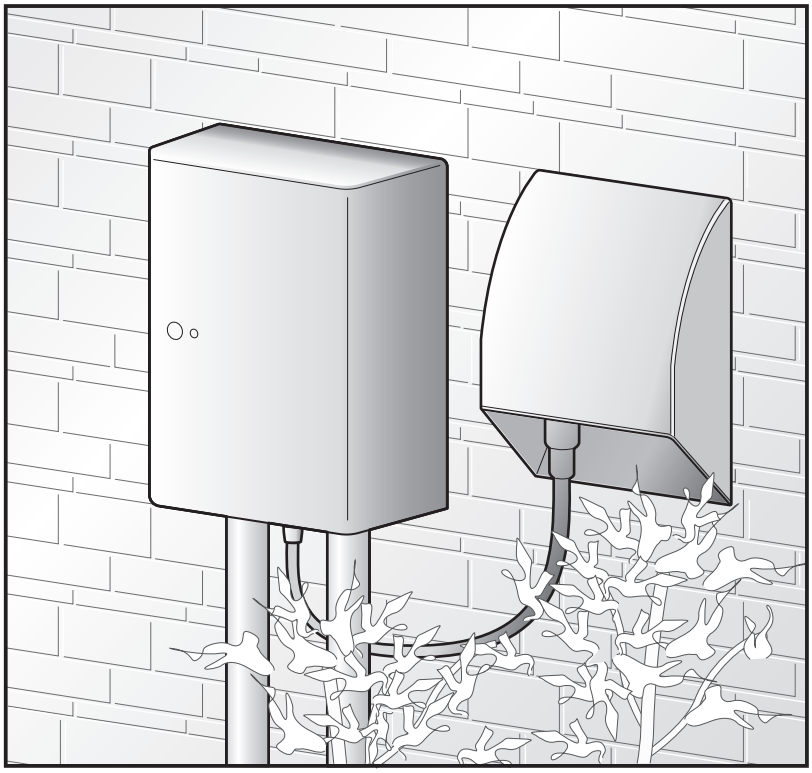

この取扱説明書の内容は、製品を安全に正しくお使いいただき、お客様の危害や損害を未然に防止するためのものです。
表示記号の内容を良く理解したうえで、本書の内容（指示）にしたがってください。

⚠警 告

取扱いを誤った場合に、使用者が死亡または重傷を負うおそれのある内容を示しています。

⚠注 意

取扱いを誤った場合に、使用者が中・軽傷を負うおそれのある内容、または物的損害のおそれがある内容を示しています。

行なってはいけない内容です。

必ず実行していただく内容です。

お願い　取扱いを誤った場合に、製品の損傷または故障のおそれがある内容を示しています。

もくじ

JZZ641603B

	ページ
安全上のご注意とお願い	1
各部の名称・機能説明と使いかた	2
保証書	3

保証書付き

●製品を安全に正しくお使いいただくために、ご使用になる前にこの取扱説明書を最後までお読みください。
お読みになったあとは、たいせつに保存してください。
保証書は「お引き渡し日、販売店名」などの記入を必ず確かめてください。

安全上のご注意とお願い

⚠ 警 告 トランス電源ユニット

●火災、感電、故障のおそれがありますので、下記事項をお守りください
・AC100V以外を入力しないでください。
・接続できる灯具はDC12V仕様のみです。
・当社のDC12V用器具以外は使用しないでください。
・接続する灯具数は、トランス電源の接続容量以内にしてください 。
・必ず差し込みプラグをもって抜いてください。
・濡れた手で差し込みプラグの抜き差しをしないでください。
・電源ケーブルが傷んだら使用をやめ、販売店様に修理を依頼してください。
・電源ケーブルを無理に曲げたり、引っ張ったりしないでください。
・電源ケーブルに重いものをのせて、挟まれた状態にしないでください。
・器具を改造したり、部品交換をしないでください。
・天井面、傾斜面、据置き、本体より小さな取付け面、補強されていない面、湿気の多い場所へ設置しないでください
・燃えやすいものの近くに設置しないでください。
・温度の高くなるものの近くでは使用しないでください。
・ガス機器やその排気筒の上に設置しないでください。

⚠ 注 意 トランス電源ユニット

●ケガや感電、故障のおそれがありますので、下記事項をお守りください。
・電源ケーブルを足の引っ掛けそうな場所に設置しないでください。
・電源ケーブルを直接地中に埋めないでください。
・回路部分に雨水などが入らないよう、カバーは必ず閉めた状態でお使いください。
●異常を感じた場合、速やかに差し込みプラグを抜いてください。施工店様または、お客さま相談センターにご相談ください。

お願い

●清掃の際など高圧洗浄機を使用する場合は、本体に直接あてないようにしてください。
●破損や故障、変色、変形の原因になりますので、下記事項をお守りください。
・ボールをぶつけるなど、強い衝撃を加えないでください。
・本体付近で、たき火をしないでください。
・本体付近で、農薬や殺虫剤等の薬剤を使用する場合は、表面に付着しないようにしてください。
・薬剤が付着した場合はウエスなどで速やかに拭き取ってください。
●高温環境下で使用し続けたり、過電圧(雷サージなど)を検知すると、保護機能が働き、一時的に電源が落ちる場合がありますが、自動復旧します。
●トランス電源ユニット付近でラジオ等にノイズが入る場合があります。
●製品に関する移設・増設などは、お買い求めの工務店・販売店・電気工事店（電気工事有資格者）にご相談ください。
●設置環境によっては明るさセンサーが正しく動作しない場合があります。明るさ感度「標準：2」で正しく動作しない場合は「暗：3」に変更してください。
※明るさ感度の変更に伴い、点灯、消灯するタイミングが変更となりますので、ご理解願います。

各部の名称・機能説明と使いかた

カバーポジションは以下の2パターンです。

※以下イラストは、側面から見ています。

●カバーを上にあげられないとき

①カバーをラインまで上にあげる

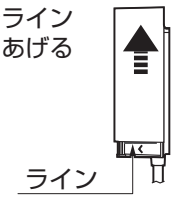

②手前に引き出す

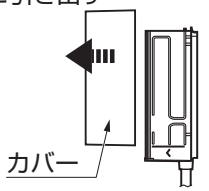

●カバーを上にあげられるとき

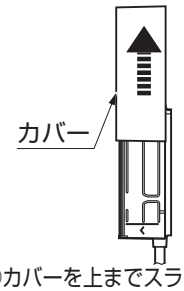

①カバーを上までスライドすることでカバーを外すことなく、操作パネルを操作することができます。

※注意点：
カバーを上に上げても外すことはできません。

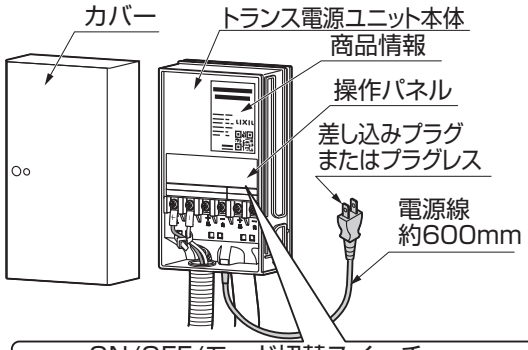

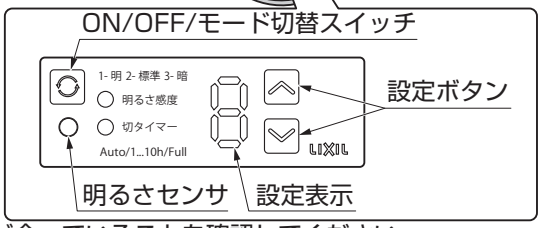

※閉める際はカバーがカチッと音が鳴るまで閉め、本体とカバーの下面が合っていることを確認してください。

点灯時間・明るさ感度の調整のしかた

●操作方法

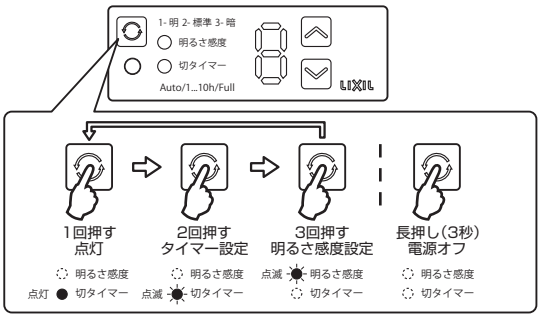

ON/OFF/モード切替スイッチで、設定の切替ができます。

・点灯：　タイマー設定で設定された時間点灯します。

・タイマー設定：　切タイマーのLEDが点滅し、設定ボタンで点灯時間の設定ができます。

・明るさ感度設定：明るさ感度のLEDが点滅し、設定ボタンで明るさ感度の設定ができます。

●明るさ感度の調整

操作方法	変 移	設定表示	内　容	
	3 ↔ 2 ↔ 1	3	暗	点灯：周囲照度 約10Lx 消灯：周囲照度 約90Lx
		2	標準	点灯：周囲照度 約40Lx 消灯：周囲照度 約280Lx（初期値設定）
		1	明	点灯：周囲照度 約200Lx 消灯：周囲照度 約1100Lx

・自動点灯回路は暗くなると自動点灯し、明るくなると自動消灯します。

※設定ボタンは操作時に点滅します。（5秒間）

実際の施工方法は以下の二次元コードからも確認できます。

●点灯時間の設定/タイマー設定

操作方法	変 移	設定表示	内　容
	A	A	明るさセンサによって点灯、消灯します（自動点灯）
	0	0	明るさセンサによって点灯してから、10時間後に消灯します
	9	9	明るさセンサによって点灯してから、9時間後に消灯します
	8	8	明るさセンサによって点灯してから、8時間後に消灯します
	7	7	明るさセンサによって点灯してから、7時間後に消灯します
	6	6	明るさセンサによって点灯してから、6時間後に消灯します
	5	5	明るさセンサによって点灯してから、5時間後に消灯します
	4	4	明るさセンサによって点灯してから、4時間後に消灯します
	3	3	明るさセンサによって点灯してから、3時間後に消灯します
	2	2	明るさセンサによって点灯してから、2時間後に消灯します
	1	1	明るさセンサによって点灯してから、1時間後に消灯します
	F	F	明るさセンサの設定に関係なく、常時点灯します（初期値設定）

ポイント

・5秒間操作しないと「設定表示」が消灯し、「切タイマー」ランプが点灯状態となります。

・明るさセンサの点灯確認の場合、明るさを約4秒検知すると、点灯・消灯します。

・停電等で通電が切れた場合でも、点灯時間・明るさ感度の設定は変わりません。

●設置環境によっては明るさセンサーが正しく動作しない場合があります。明るさ感度「標準：2」で正しく動作しない場合は「暗：3」に変更してください。

※明るさ感度の変更に伴い、点灯、消灯するタイミングが変更となりますので、ご理解願います。

トランス電源ユニット 20/35/70/105W 屋外用　保証書

製造No. （商品名シールNo.）		
保証期間	対象部品	期間（お引渡し日より）
	本体	2ヶ年
	但し電装部品	1ヶ年
お引渡し日	年　月　日	
お客様	ご住所	
	お名前　様	
	電話　（　　）	

本書はお引渡し日から左記期間中故障が発生した場合には、本書記載内容で無料修理を行うことをお約束するものです。詳細は下記記載内容をご参照ください。

※お引渡し日、お客様名、施工店名及び製造No.が不明の場合は、保証しかねますので施工店に必要事項の記入をご依頼ください。又本書は再発行致しませんので大切に保管

施工店	住所・店名　㊞ 電話　（　）

株式会社 LIXIL

1. **保証者**
   株式会社LIXIL
2. **保証の対象者**
   当該商品の所有者
3. **対象商品**
   LIXILブランドで発売しているエクステリア商品、ガーデンリビング　ファニチャー&グッズ商品
4. **保証内容**
   取扱い説明書・表示ラベルまたはその他の注意書きに基づく適正なご使用状態で、保証期間内に発生した不具合については、下記に例示する免責事項を除き、無料修理いたします。
5. **保証期間**
   当該商品の施工完了日（お引き渡し日※）から起算して2年間。（電装部品及び木製部品については1年間。ラッピングシートの"浮き"や"はがれ"およびそれに伴う"著しい変色"については5年間。）ただし、施工を伴わない商品及びガーデンリビング　ファニチャー&グッズ商品についてはご購入された日から起算して1年間。
   ※注）新築分譲住宅の場合は、建築主さまへの引渡し日。
6. **品質保証の免責事項**
   保証期間内でも、次の様な場合には有料修理となります。
   ①当社の手配によらない第三者の加工、組立て、施工（基礎工事、取付工事、シーリング工事、電気工事など）、管理、メンテナンスなどの不備に起因する不具合（海砂や急結剤を使用したモルタルによる腐食、中性洗剤以外のクリーニング剤を使用したことによる変色、腐食、基礎寸法や取り付け寸法違いなどによる性能低下、工事中の養生不良による変色や腐食など）。
   ②取扱い説明書や表示ラベル、カタログなどに記載された使用方法からの逸脱及び適切な維持管理を行わなかったことなどに起因する不具合（例えば、雪下ろしや操作上の注意などの注意シール内容の不励行による破損など）。
   ③表示された商品の性能を超えた性能を必要とする地域や場所に取り付けられた場合の不具合（例えば、積雪強度、耐風圧強度、寒冷地での作動性や凍結に起因する不具合など）。
   ④建築躯体の変形など商品以外の不具合に起因する商品の不具合。
   ⑤商品又は部品の経年変化（使用に伴う消耗・摩耗など。木製品のささくれ、ヒビ割れ、変色、ネジ、ボルトの緩みや釘の浮きなど）や経年劣化（樹脂部分の変質・変色など）またはこれらに伴う不具合、および電池・電球などの消耗品の損傷や故障。
   ⑥商品又は部品の材料特性に伴う現象（例えば、木製品の反り、干割れ、色あせ、木目違い、節抜け、樹液のにじみ出しなど）。
   ⑦自然現象や住環境に起因する結露などに起因する不具合（例えば、結露による凍結、サビ、カビ発生など）。
   ⑧環境が特に悪い地域又は場所に取り付けられたことに起因する腐食及び不具合（例えば、海岸地帯での塩害や大気中の砂塵・煤煙・金属粉・亜硫酸ガス・アンモニア・車や給湯器などの排気ガスが付着して起きる腐食や塗装はく離、異常な高温・低温・多湿による不具合、軟弱地盤による沈下や、倒壊など）。
   ⑨天災その他の不可抗力（例えば、暴風、豪雨、洪水、高潮、地震、地盤沈下、落雷、火災など）により商品の性能を超える事態が発生した場合の不具合。
   ⑩実用化されている技術では予測不可能な現象またはこれが原因で生じた不具合。
   ⑪犬、猫、鳥、ねずみ、虫などの小動物の害、またはつるや根などの植物の害、またはそれに関する不具合。
   ⑫所有者様や第三者による不当な修理や改造（必要部品の取り外し含む）に起因する不具合。
   ⑬本来の使用目的以外の用途に使用された場合の不具合、又は使用目的と異なる使用方法による場合の不具合。
   ⑭犯罪などの不法な行為に起因する破損や不具合および盗難。

※保証期間経過後の修理・交換などは有料といたします。
※本書によって、お客様の法律上の権利を制限するものではありませんので、保証期間経過後の修理についてご不明の場合は、最寄りの当社支店・営業所・お客さま相談センターにお問い合わせください。
※本商品保証は日本国内においてのみ有効です。
（This warranty is availed only in Japan.）

※当社の商品に関し、上記に記載の保証期間、保証内容の範囲において無料修理を行うことをお約束するものです。
※保証期間中に故障・損傷などの不具合が発生した場合には、お取り扱いの施工店、工務店、販売店に修理を依頼してください。当社支店・営業所、お客さま相談センターにてもご相談を承ります。

会社や商品についての情報のご確認は、LIXILオフィシャルサイトまで

https://www.lixil.co.jp/

※ショールームの所在地、カタログの閲覧・請求、図面・CAD データなどの各種情報は、上記オフィシャルサイトからご確認ください。

困った場合の対処（商品二次元バーコード情報）
商品にある二次元バーコードまたは以下の二次元バーコードを読み取ると商品情報が閲覧できます。

※本製品は操作パネルの上部に印字されています。

商品についてのお問い合わせ・部品のご購入は、お客さま相談センターまで
受付時間/月～金 9:00～18:00　土・日・祝日 9:00～17:00（ゴールデンウィーク、夏期休暇、年末年始等を除く）
TEL. 0120-126-001

修理のご依頼は、LIXIL修理受付センターまで
受付時間/月～金 9:00～18:00（祝日、年末年始、夏期休暇等を除く）
TEL. 0120-413-433
https://www.lixil.co.jp/support/

当社は、当社取扱商品のユーザーさまおよび流通業者さま等の個人情報を商品納入にあたって取得し、将来にわたる品質保証、メンテナンス、その他当社の「個人情報保護方針」に記載の目的のために利用させていただきます。個人情報の取り扱いについての詳細は、当社オフィシャルサイトの「個人情報保護方針」をご覧ください。

取説コード
EXM-200

JZZ641603B
202503_1049
202604B_1100